Discipulado de Discipuladores

(Orientações para o Discipulador)

Primeiros Passos na Fé

Discipulado Baseado em Histórias Bíblicas

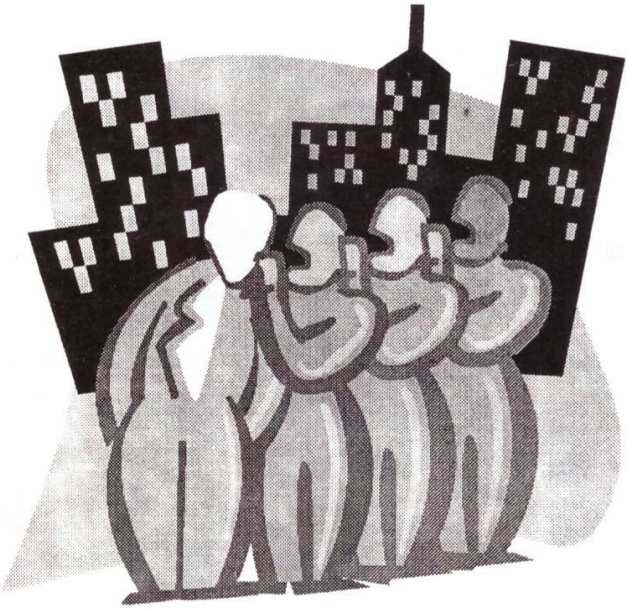

"E o que de minha parte ouviste através de muitas testemunhas, isso mesmo transmite a homens fiéis e também idôneos para instruir a outros."

2 Timóteo 2.2

Por Nolen e Sheilah Pridemore

Preparando pessoas para serem multiplicadores de vidas e igrejas

COMO COMEÇAR

1. Leva as pessoas a aceitar Cristo usando um método apropriado para eles e que possa ser reproduzido no contexto deles. Para pessoas analfabetas ou de uma cultura oral, é bom usar uma série de histórias bíblicas em ordem cronológica. Isso é primordial quando se está trabalhando com pessoas com pouco conhecimento bíblico ou pessoas que têm um conhecimento distorcido do evangelho. Ao terminar a série de estudos, deve-se fazer uma apresentação do evangelho que eles possam entender, a ponto de poderem compartilhar a mesma apresentação com outros.

2. Material sugerido para evangelização
   - **A.** Como Ter uma Vida Vitoriosa (histórias bíblicas em ordem cronológica)
   - **B.** As Boas Novas de Jesus (histórias bíblicas baseadas em Mateus)
   - **C.** Como Ter uma Vida Abençoada (Folheto evangelístico)
   - **D.** Caminho de Romanos (seqüência de versículos tirados da Carta aos Romanos)

3. Peça àqueles que fizeram sua decisão que compartilhem sua experiência com duas pessoas nos próximos dias. Anote os nomes das pessoas com as quais eles vão compartilhar o evangelho.
4. Marque um encontro com eles para iniciar o discipulado e ouvir os resultados de suas experiências em compartilhar

OBSERVAÇÃO: Se eles não aceitarem a Cristo, continue compartilhando a mensagem do evangelho através de outros métodos, até poder ter certeza de que eles tiveram o tempo adequado para compreender, ouvir o Espírito e chegar a uma decisão.

ORIENTAÇÕES GERAIS PARA O DISCIPULADO

Inicie encontros semanais com os novos convertidos. Nesses encontros, estude com eles as oito lições, treine-os para alcançar amigos e familiares e para se tornarem discipuladores daqueles que forem alcançados por eles (Discipulado de Discipuladores). Cada lição pode levar até duas semanas, para que haja tempo suficiente para o cumprimento das tarefas designadas. A obediência do grupo e/ou indivíduos determinará a velocidade com que você poderá avançar. Lembre-se, ***o sucesso se mede pela obediência***, e ***não pelo nível de conhecimento***. Se eles não conseguirem cumprir as tarefas, dedique tempo encorajando-os a continuar tentando. Verifique o que está faltando, se é compreensão ou motivação. Se eles forem fiéis e compartilharem, passe para a próxima lição. A cada semana, continue com uma nova lição. Ocasionalmente, o processo pode ser retardado, se você estiver ajudando aqueles que está instruindo com questões de estilo de vida ou questões relativas às novas gerações de pessoas que eles estão treinando. Pode levar até três meses para passar pelas oito lições. Após completar a oitava lição, você deverá ter múltiplos grupos que se identificarão como igrejas.

ENCONTRO 1

Seja obediente, compartilhando seu testemunho com outros!

1. **Compartilhe** pedidos de oração e ore pelos novos discípulos.

2. **Ouça os relatos** de experiências dos novos convertidos em compartilhar sua experiência de salvação com dois amigos ou parentes.
(Os novos convertidos precisam aprender imediatamente a contar seu testemunho pessoal, para que possam começar a evangelizar seus amigos e familiares. Para isso, sugerimos que os dois primeiros encontros sejam dedicados a lhes ensinar como dar seu testemunho e também como apresentar o plano de salvação a pessoas interessadas.)

3. **Pergunte**: Vocês gostariam de aprender como explicar para as pessoas, com mais facilidade, o testemunho sobre sua decisão e sobre a mudança em suas vidas?
4. **Prepare-os** para dar seus testemunhos seguindo as orientações a seguir.

Pessoas sem Cristo

1
2.
3.
4.
5.
6.
7.
8.
9.
10.
11.
12.
13.
14.
15.

Desta lista, faça um circulo em volta de 5 nomes. Nós vamos chamar essas cinco pessoas de seu "Grupo A". Você vai visitar estas 5 pessoas na próxima semana e compartilhar com elas seu testemunho pessoal.

ATIVIDADE 2 Descobrir *como* você pode compartilhar

Diga para eles que, agora que sabem com quem vão compartilhar, eles precisam saber como compartilhar. Para fazer isso, eles vão responder a três perguntas:

1. Como era sua vida antes de aceitar a Jesus?
2. Como você ouviu o Evangelho e como aceitou Cristo como Senhor e Salvador?
3. Como tem sido sua vida desde que aceitou a Cristo?

Usando estas três perguntas como guia para contar as suas histórias espirituais, eles vão preparar os seus testemunhos.

O tempo necessário para contar sua história não deve passar de 3 a 4 minutos, no máximo. Eles não precisam incluir todos os detalhes das suas vidas. A chave é escolher aqueles eventos mais importantes para ajudar os outros entender o que Deus tem feito em suas vidas e o que pode fazer por eles.

Passo 1 - O discipulador deve dar a primeira parte do seu testemunho explicando *como era sua vida antes de receber a Jesus*.
Passo 2 - Seguindo o exemplo do discipulador, cada discípulo deve falar com o grupo, explicando também *como era sua vida antes de receber a Jesus*.

Passo 3 - O discipulador deve dar a segunda parte do seu testemunho, explicando como ouviu o Evangelho e *como aceitou a Cristo como Senhor e Salvador.*
Passo 4 - Seguindo o exemplo do discipulador, cada discípulo deve falar com o grupo, explicando também como ouviu o Evangelho e *como aceitou a Cristo como Senhor e Salvador*.

Passo 5 - O discipulador deve dar a terceira parte do seu testemunho, explicando como tem sido sua vida desde que aceitou a Cristo.
Passo 6 - Seguindo o exemplo do discipulador, cada discípulo deve falar com o grupo, explicando também como tem sido sua vida desde que aceitou a Cristo.

Passo 7 - Agora, os discípulos devem treinar falando seus testemunhos uns para os outros no grupo, em pares. O líder deve citar as perguntas uma por uma e dar à pessoa até dois minutos para responder a cada pergunta. Depois, deixe a outra pessoa do par responder às perguntas. Repita este processo tantas vezes quanto necessário, até que todos tenham facilidade em dar seus testemunhos.

Lembre-se:

- Seu testemunho pessoal é sua história pessoal. Você não está pregando, mas está contando a sua história.
- Compartilhe com confiança, paz e alegria. Nós não temos dificuldades em falar com as pessoas sobre coisas novas que descobrimos ou aprendemos. Devemos mostrar o mesmo ânimo quando falamos sobre o que Jesus tem feito em nossas vidas.
- Evite palavras que só possam ser entendidas por crentes. Esta é a sua história pessoal de como Deus salvou você, e deve ser contada de modo fácil para o não-crente entender.
- Seu testemunho pessoal é a sua ferramenta para falar de Jesus. Ninguém pode negar o que você fala, pois se trata de sua própria experiência. Compartilhe-o com amor e com um coração sincero.

5. **Tarefa**: Compartilhe seu testemunho com as 5 pessoas do Grupo A de sua lista.

6. **Encerre com uma oração**

ENCONTRO 2
Compartilhe o evangelho com os outros!

1. **Ouça os relatos** das experiências dos discípulos em compartilhar seus testemunhos com as 5 pessoas dos seus Grupos A.
2. **Ajude-os** a trabalhar as dificuldades que eles tiverem *(Se eles não realizaram a tarefa, repita a Sessão 1 com eles. Não passe para a Sessão 2 antes de eles obedecerem à Sessão 1).*
3. **Compartilhe** pedidos de oração e ore pelos novos discípulos.
4. **Ensine** a eles a apresentar o evangelho usando o método e as idéias a seguir.

Depois de aprender a dar seus testemunhos, as pessoas vão precisar explicar para os outros como podem receber o presente da vida eterna. Para o novo convertido, a melhor maneira de fazer isso é com uma Bíblia marcada, indicando alguns versículos chaves para ajudar uma pessoa a entender o plano de salvação.

Opção 1 - Se tiver no grupo pessoas que sabem ler, pode levar cada um a marcar em sua Bíblia os versículos a seguir, anotando sempre nas margens da página o próximo versículo a ser lido e explicado. Sugerimos que você use apenas versículos da carta aos Romanos, para facilitar a localização pelo novo convertido. Segue uma sugestão de versículos e sua ordem de apresentação. Não passe para a próxima lição até que todos aprendam e compartilhem com seus Grupos A.

Opção 2 - Se as pessoas no grupo fizeram os estudos evangelísticos "Como Ter Uma Vida Vitoriosa", eles já decoraram os versículos que fazem parte do plano de salvação. Se não fizeram "Como Ter Uma Vida Vitoriosa" e têm dificuldade em ler, será necessário levá-los a decorar os versículos sugeridos abaixo. Isso pode demorar mais de uma semana.
Se eles têm a capacidade de ler, pode ensiná-las a marcar suas bíblias, sublinhando os versículos a serem usados, e anotando nas margens o número da página onde se encontra o próximo versículo. Não passe para a próxima lição até que todos aprendam e compartilhem o evengelho com seus Grupos A.

Versículos e Aplicação

1. "Todos pecaram e estão afastados da presença gloriosa de Deus." Romanos 3:23
Aplicação: Entender que todos somos pecadores
2."Pois o salário do pecado é a morte, mas o presente gratuito de Deus é a vida eterna, que temos em união com Cristo Jesus, o nosso Senhor." Romanos 6:23
Aplicação 1: Entender que o resultado do nosso pecado é a morte espiritual que é a separação de Deus, hoje e para sempre.
Aplicação 2: Entender que Jesus pagou o preço para que pudéssemos viver unidos para sempre com Deus. Desde que Jesus pagou o preço, morrendo por nós, a vida eterna para nós é um presente.

3. "Mas Deus nos mostrou o quanto nos ama: Cristo morreu por nós quando ainda vivíamos no pecado." Romanos 5: 8
Aplicação: Entender que mesmo que somos pecadores Jesus nos ama e morreu na cruz por nós.
4. "Pois pela graça de Deus vocês são salvos por meio da fé. Isso não vem de vocês, mas é um presente dado por Deus." Efésios 2:8-9
Aplicação: Nos não podemos nos salvar com as nossas boas obras. Precisamos confiar somente nele(ter fe nele), para resolver o problema de nossa separação de Deus.
5. "Se você disser com a sua boca: "Jesus é Senhor"e no seu coração crer que Deus ressuscitou Jesus, você será salvo." Romanos 10: 9
Aplicação: Precisamos colocar Jesus numa posição de senhoria em nossas vidas para sermos salvos de uma morte eterna.
Pergunte: Você gostaria de receber Jesus como Salvador e Senhor de sua vida?

Se a resposta for "Sim", ajuda a pessoa a fazer uma oração simples como: "Senhor, reconheço que sou pecador e preciso do Seu perdão. Reconheço que Cristo morreu na cruz para pagar por meus pecados e me dar uma vida eterna. Por isso quero aceitar Jesus como meu único e suficiente Salvador e seguir Ele como Senhor da minha vida. Confio em Ti para me ajudar. Obrigado por me salvar."
Oração de Gratidão: Faça uma oração agradecendo a Deus pela decisão da pessoa a aceitar Cristo e pelo fato dEle salvar a pessoa.

Se a resposta for "Não", tenta explicar qualquer dúvida que a pessoa tem, mas não insiste. Mantenha contato com a pessoa e esteja sempre pronto a ajudá-lo em sua decisão. Deixe a porta aberta para mais estudos. O ideal é já deixar o próximo encontro combinado.

5. **Faça** com que pratiquem a apresentação do evangelho uns com os outros.
6. **Tarefa**: Reúna seu Grupo A e reenfatize o seu testemunho, apresentando o evangelho através do método que você acabou de aprender.
7. **Encerre com uma oração**

ENCONTRO 3
Alegre-se na vitória! A vida nova chegou. A vida velha passou.

1. **Ouça os relatos** de experiências em compartilhar o evangelho com as 5 pessoas do Grupo A (*Se eles não realizarem a tarefa, repita a mesma sessão com eles, de modo que se sintam à vontade para compartilhar o evangelho).*
2. **Compartilhe** pedidos de oração e ore pelos novos discípulos.

3. "Mas Deus nos mostrou o quanto nos ama: Cristo morreu por nós quando ainda vivíamos no pecado." Romanos 5: 8
Aplicação: Entender que mesmo que somos pecadores Jesus nos ama e morreu na cruz por nós.
4. "Pois pela graça de Deus vocês são salvos por meio da fé. Isso não vem de vocês, mas é um presente dado por Deus." Efésios 2:8-9
Aplicação: Nos não podemos nos salvar com as nossas boas obras. Precisamos confiar somente nele(ter fe nele), para resolver o problema de nossa separação de Deus.
5. "Se você disser com a sua boca: "Jesus é Senhor"e no seu coração crer que Deus ressuscitou Jesus, você será salvo." Romanos 10: 9
Aplicação: Precisamos colocar Jesus numa posição de senhoria em nossas vidas para sermos salvos de uma morte eterna.
Pergunte: Você gostaria de receber Jesus como Salvador e Senhor de sua vida?

Se a resposta for "Sim", ajuda a pessoa a fazer uma oração simples como: "Senhor, reconheço que sou pecador e preciso do Seu perdão. Reconheço que Cristo morreu na cruz para pagar por meus pecados e me dar uma vida eterna. Por isso quero aceitar Jesus como meu único e suficiente Salvador e seguir Ele como Senhor da minha vida. Confio em Ti para me ajudar. Obrigado por me salvar."
Oração de Gratidão: Faça uma oração agradecendo a Deus pela decisão da pessoa a aceitar Cristo e pelo fato dEle salvar a pessoa.

Se a resposta for "Não", tenta explicar qualquer dúvida que a pessoa tem, mas não insiste. Mantenha contato com a pessoa e esteja sempre pronto a ajudá-lo em sua decisão. Deixe a porta aberta para mais estudos. O ideal é já deixar o próximo encontro combinado.

5. **Faça** com que pratiquem a apresentação do evangelho uns com os outros.
6. **Tarefa**: Reúna seu Grupo A e reenfatize o seu testemunho, apresentando o evangelho através do método que você acabou de aprender.
7. **Encerre com uma oração**

ENCONTRO 3
Alegre-se na vitória! A vida nova chegou. A vida velha passou.

1. **Ouça os relatos** de experiências em compartilhar o evangelho com as 5 pessoas do Grupo A (*Se eles não realizarem a tarefa, repita a mesma sessão com eles, de modo que se sintam à vontade para compartilhar o evangelho).*
2. **Compartilhe** pedidos de oração e ore pelos novos discípulos.

3. **Conte a Narrativa:** Lucas 19.1-10 - **Zaqueu**

Perguntas para Revisão:

1 Qual era a profissão de Zaqueu?
2. Qual era a dificuldade que ele tinha para ver Jesus?
3. O que ele fez para resolver o problema?
4. O que Jesus falou para Zaqueu?
5. Qual foi a reação do povo ao fato de Jesus ter ido à casa de Zaqueu?
6. O que Zaqueu fez que mostrou a transformação na vida dele?

Perguntas para Reflexão e Aplicação:

1. Sua vida mudou desde que você aceitou Cristo? Como?
2. Existe alguma coisa em sua vida que você precisa fazer para mostrar a mudança em sua vida?

Versículo para decorar: *"Quando alguém está unido com Cristo, é uma nova pessoa; acabou-se o que é velho, e o que é novo já veio."*
2 Coríntios 5.17

4. **Peça-lhes** que ensinem a lição uns aos outros.
5. **Diga-lhes** que agora eles estão preparados para ensinar a lição e usá-la com as pessoas do seu Grupo A. Explique que eles farão com as pessoas que eles levarem a Cristo o mesmo processo que você está desenvolvendo com eles.
6. **Tarefa**:
   1. Resolva aquelas situações em que, conforme você lembrou na lição, você precisa cuidar para mostrar a mudança em sua vida.
   2. Junte seu grupo de cinco e faça esta lição com eles.
7. **Encerre com uma oração**

ENCONTRO 4

SIGA O EXEMPLO DE JESUS, PASSANDO TEMPO A SÓS COM DEUS.

1. **Solicite relatórios** sobre a resolução das situações que eles ficaram de tratar durante a semana. Ouça testemunhos sobre a evangelização e os Grupos A, dando-lhes apoio e orientação.
2. **Compartilhe** pedidos de oração e ore pelos novos discípulos.

3. **Conte a Narrativa:** Mateus 14.9-25 - **Oração**

Contexto

Jesus viveu com sua família em Nazaré até uns 30 anos de idade, trabalhando como um carpinteiro desconhecido fora da sua cidade.

Ele começou seu ministério na Galiléia, ensinando, curando e deixando o povo maravilhado com sua autoridade sobre espíritos maus, doença, a morte e a natureza. A sua fama espalhou depressa por toda a região. A Bíblia diz que muita gente vinha para ouvi-lo e para ser curada das suas doenças. PORÉM Jesus ia para lugares desertos e orava.

História Bíblica

A Bíblia relata muitos momentos de tempo a sós com Deus na vida de Jesus.Uma ocasião foi assim: João Batista, o grande profeta usado por Deus para preparar o caminho para Jesus, foi morto pelo Rei Herodes. Os discípulos de João o sepultaram e depois, foram contar isso a Jesus.

Ao saber o que havia acontecido, Jesus saiu dali num barco e foi sozinho para um lugar deserto. Mas as multidões souberam onde ele estava, vieram dos seus povoados e o seguiram por terra. Quando Jesus saiu do barco e viu aquela grande multidão, ficou com muita pena deles e curou os doentes que estavam ali. Naquele dia Jesus fez o milagre de alimentar os 5000 pessoas com cinco pães e dois peixes. Finalmente, no final do dia, Jesus conseguiu o seu tempo a sós com o Pai. Ele mandou os discípulos sair de barco para o outro lado do lago, e mandou o povo embora. Ele subiu um monte a fim de orar ali. Quando chegou a noite ele estava ali sozinho. De madrugada, entre as três e seis horas, Jesus foi para onde os discípulos estavam, andando em cima da água.

Em outras ocasiões encontramos Jesus orando. Jesus passou a noite orando a Deus antes de escolher os 12 discípulos. Jesus orava sozinho antes da crucificação. Ele orava da própria cruz, sendo nosso exemplo até o fim. As suas palavras finais eram uma linda oração: "Pai, nas tuas mãos entrego o meu espírito".

Perguntas para Revisão:

1. No início da história, qual foi a notícia triste que Jesus recebeu.
2. Ao ouvir a notícia triste, o que Jesus fez?
3. Quando ele chegou no lugar deserto, o que ele encontrou?
4. Naquele dia, qual foi o milagre que Jesus realizou?
5. No final do dia, o que Jesus fez?
6. Jesus gastou quanto tempo em oração?
7. Nestes exemplos, Jesus orava junto com os discípulos ou se retirava para orar sozinho?

Perguntas para Reflexão:

1. Você acha que Jesus deu importância ao tempo a sós com Deus?
2. Você já estabeleceu um tempo diário, no qual você ora, medita na Bíblia e escuta a Deus?
3. Senão, o que vai fazer para começar ainda nesta semana?

Versículo para decorar: *"Eu confio em ti; que de manhã eu ouça falar do teu amor. As minhas orações sobem a ti; mostra-me o caminho que devo seguir."* Salmo 143.8

4. **Faça** com que ensinem a lição uns aos outros.
5. **Diga-lhes** que agora eles estão preparados para ensinar esta lição a outras pessoas.
6. **Tarefas:**
   1. Junte seu grupo de cinco e faça esta lição.
   2. Comece a ter seu tempo a sós com Deus todos os dias.
   3. Participe do planejamento e realização do primeiro culto
7. **Encerre com uma oração**
8. **Observação**: A partir desta semana, o grupo deve começar a se reunir noutro momento para um culto. Este culto deve incluir as pessoas que os discípulos estão discipulando e seus amigos e parentes. Depois de terminar a lição, o líder deve:
   1. Conversar com eles, estabelecendo o horário e o lugar do culto

ENCONTRO 5
SUA NOVA FAMÍLIA CRISTÃ ABRAÇA VOCÊ! ENGAJE-SE NELA!

1. **Ouça os relatos** de suas experiências no momento devocional diário. Ajude-os com as questões que eventualmente tenham surgido.
2. **Compartilhe** pedidos de oração e ore pelos novos discípulos.
3. **Conte a Narrativa:** Atos 2.41-47 - **União e amor - marcas da família cristã**

Contexto

Quarenta dias depois da ressurreição, Jesus foi levado para o céu. Mas antes, Jesus prometeu os apóstolos que o Espírito Santo viria logo para dá-los poder para serem testemunhas em toda a terra. No dia de Pentecostes, o Espírito Santo desceu sobre os seguidores de Jesus e Pedro pregou um grande sermão anunciando as boas novas de Jesus.

História

Muitos acreditaram na mensagem de Pedro e foram batizados. Naquele dia quase três mil se juntaram ao grupo dos seguidores de Jesus. E todos continuavam firmes, seguindo os ensinamentos dos apóstolos, vivendo em amor cristão, partindo o pão juntos e fazendo orações.

Os apóstolos faziam muitos milagres e maravilhas, e por isso todas as pessoas estavam cheias de temor. Todos os que criam estavam juntos e unidos e repartiam uns com os outros o que tinham. Vendiam as suas propriedades e outras coisas e dividiam o dinheiro com todos, de acordo com a necessidade de cada um. Todos os dias, unidos, se reuniam no pátio do Templo. E nas suas casas partiam o pão e participavam das refeições com alegria e humildade. Louvavam a Deus por tudo e eram estimados por todos. E cada dia o Senhor juntava ao grupo as pessoas que iam sendo salvas. Atos 2:41-47

Perguntas para Revisão:

1. Ao subir para o céu, qual foi a promessa de Jesus para com seus discípulos?
2. O que aconteceu no dia de Pentecostes?
3. Qual foi a resposta das pessoas à mensagem de Pedro?
4. As pessoas que aceitaram Jesus ficaram firmes ou logo enfraqueceram em sua fé?
5. O que os apóstolos fizeram que deixou as pessoas cheias de temor?
6. Onde os primeiros cristãos se reuniam?
7. O que fizeram com seus bens?
8. O que eles faziam nas reuniões?
9. Havia crescimento?

Perguntas para Reflexão:

1. Se a igreja fosse seguir este exemplo hoje, como ela seria?
2. Como membro da igreja, como deveriam ser as suas atitudes para com os membros? E para com os não-crentes?

Versículo para decorar: *"E o corpo todo debaixo do poder de Cristo fica bem ajustado, e todas as partes ficam ligadas entre si por meio da união de todas elas. Porque, quando* ***cada parte*** *trabalha bem, o corpo todo cresce e se desenvolve por meio do amor."* Efésios 4.16

4. **Faça** com que ensinem a lição uns aos outros.
5. **Diga-lhes** que agora eles estão preparados para ensinar esta lição a outras pessoas.
6. **Ajude-os** a planejar o culto de adoração para esta semana. Planeje um culto informal com eles dividindo as responsabilidades. O culto deve ser baseado nos quatro "E's":
   - Entrosamento - Uma pergunta ou atividade que leva as pessoas a se abrirem e conhecer uns aos outros melhor.
   - Evangelização - Tempo para lembrar e orar pelas pessoas dos círculos de influência das pessoas presente que ainda não aceitaram Cristo. Pode se usar este tempo também para planejar atividades de evangelização e visitação.
   - Exaltação - Um tempo de louvor, encorajando o envolvimento de todas as pessoas presentes. (Leitura bíblica, expressões de gratidão, testemunhos, música, poesia e etc.)
   - Edificação - Narrativa ou estudo bíblico participativo.
7. **Marque** o lugar e o horário para o primeiro culto.

8. **Tarefas:**
   1. Cada um deve participar ativamente no planejamento e no culto da nova igreja que está começando.
   2. Junte seu grupo de cinco e faça esta lição.
9. **Encerre com uma oração**

ENCONTRO 6
PERDOE OS OUTROS, É MANDAMENTO DE JESUS!

1. **Ouça os relatos** de suas experiências no momento devocional diário, e no planejamento e realização do culto. Ajude-os com as questões que eventualmente tenham surgido.

2. **Compartilhe** pedidos de oração e ore pelos novos discípulos.

3. **Conte a Narrativa:** Mateus 18.21-35 - **Quantas vezes perdoar?**

Perguntas para Revisão

1. Por que o Rei chamou o empregado?
2. Quando o Rei pediu o pagamento da dívida, o que o empregado fez?
3. O que o Rei fez em resposta ao pedido do empregado?
4. Qual foi a atitude do Rei para com seu empregado?
5. E o empregado, qual foi a atitude dele com a pessoa que devia dinheiro a ele?
6. Qual foi a reação de todos que viram a atitude do empregado?
7. Qual foi o castigo do patrão para o empregado?

Perguntas para Reflexão:

1. Quais são as conseqüências para quem não perdoa?
2. Quem sofre quando você não perdoa?
3. Quem você precisa perdoar?

Versículo para decorar: *"Suportem uns aos outros e também perdoem uns aos outros, se algum de vocês tem alguma queixa contra alguém. Que cada um perdoe o outro, do mesmo modo como o Senhor perdoou vocês."* Colossenses 3.13

4. **Faça** com que ensinem a lição uns aos outros.
5. **Diga-lhes** que agora estão preparados para ensinar a lição a outros.
6. **Enfatize** que eles não devem negligenciar nenhuma das atividades semanais: 1) Este grupo de discipulado,2) o discipulado com seu grupo de cinco e 3) o culto semanal.
7. **Ajude-os** a planejar o culto de adoração para esta semana.
8. **Tarefa**:
    1. Nesta semana, cada pessoa deve se esforçar para perdoar aqueles com quem está magoada ou decepcionada, e mostrar este perdão em atitudes ou ação.
    2. Junte seu grupo de cinco e faça esta lição.
6. **Encerre com uma oração**

ENCONTRO 7
NÃO SE AJOELHE DIANTE DE ÍDOLOS, NEM OS ADORE...

1. **Solicite relatórios** e testemunhos sobre suas tentativas de perdoar e sobre as sessões de treinamento, dando-lhes apoio e orientação.
2. **Compartilhe** pedidos de oração e ore pelos novos discípulos.
3. **Conte a Narrativa:** Daniel 3 - **A estátua de Nabucodonosor**

   Perguntas para Revisão:
    1. Qual era a posição dos três amigos de Daniel no governo da Babilônia?
    2. O que o Rei mandou eles fazer?
    3. Qual foi a resposta deles quando o Rei os mandou adorar a estátua ou morrer?
    4. Qual foi o castigo deles?
    5. Como é que Deus os salvou?
    6. A fidelidade dos três rapazes glorificou ao Deus Eterno? Como?

   Perguntas para Reflexão:
    1. Há pessoas na sua vida que querem que você adore e confie numa imagem ou estátua?
    2. Você tem a oportunidade de glorificar a Deus entre seus amigos e familiares por adorar e se ajoelhar somente diante de Deus?
    3. Quais são as conseqüências de confiar em ídolos?
    4. O fato de não adorar os ídolos traz problemas para você?
    5. Como é que você lida com estas situações?

   Versículo para decorar: *"Não faça imagens de nenhuma coisa que há lá em cima no céu, ou aqui embaixo na terra, ou nas águas debaixo da terra. Não se ajoelhe diante de ídolos, nem os adore, pois eu, o Eterno, sou o seu Deus e não tolero outros deuses. Eu castigo aqueles que me odeiam até os netos e bisnetos."* Êxodo 20.4-5
4. **Faça** com que ensinem a lição uns aos outros.
5. **Diga-lhes** que agora eles estão preparados para ensiná-la a outras pessoas.
6. **Ajude-os** a planejar o culto de adoração para esta semana.
7. **Tarefa**:

   1. Cada discípulo deve começar a tomar providências para limpar seu ambiente de imagens. Enfatize que eles não devem desprezar as outras pessoas do seu lar ou criar situações difíceis. É um processo que deve ser seguido com amor e sensibilidade. Diga para eles que a melhor maneira é ganhar todos na casa para o evangelho!